



OS DESAFIOS E AVANÇOS DA FORMAÇÃO CONTINUADA DE PROFESSORES NA UNIOESTE EM TEMPOS DE PANDEMIA

Assessoria Pedagógica do Campus

Certamente fomos surpreendidos por um cenário inesperado em 2020: isolamento social, aulas online, angústias emocionais e profissionais, sem muitas vezes, saber qual caminho trilhar. Esse contexto possibilitou um novo perfil de formação continuada de docentes. Não mais oferecida em etapas isoladas nos campi, mas coletivamente as ações foram planejadas entre Direção, PROGRAD, NUFOPE e Assessorias Pedagógica. Essa união de forças se materializou em 17 etapas formativas, com as mais diferentes temáticas: curso sobre metodologias online, formação para uso da Plataforma Teams, Ciclo de debates com acadêmicos dos CA e DCE e Fórum das Licenciaturas, que contou com a participação de cerca de 800 professores.



Temos incertezas, mas que não falte a resiliência na busca de política de formação de docentes cada vez mais contextualizada, objetivando a convergência entre a teoria e a prática no processo de ensino aprendizagem. Especificamente sobre os folders (ao lado), eles fizeram parte de uma das etapas formativas, a qual nasceu da reivindicação dos alunos e professores para que abrissemos o debate em tempos de isolamento.

Debatemos sobre as tecnologias, questões psicológicas e a expectativa do esperança-se. Para os docentes, elencamos a importância das metodologias ativas e seus desdobramentos para o ensino aprendizagem. Reiterando a importância da aproximação teórica e humana, mesmo em tempos de isolamento.

DOAÇÃO DE EQUIPAMENTOS DA RECEITA FEDERAL

O Campus recebeu equipamentos e materiais de informática por meio de processo de doação da Receita Federal do Brasil. A doação foi realizada à Unioeste que fez a divisão e destinação aos Campi. O Campus de Francisco Beltrão recebeu equipamentos médicos os quais foram destinados aos CCS, materiais para a Divisão e Informática e um equipamento Drone (Phanton 3.0) destinado ao Núcleo de Estudos e Pesquisas sobre Desastres Naturais do Sudoeste do Paraná - NEPEN-SW/PR.



Foto: Recebimento Drone Phanton 3.0 destinado ao NEPEN-SW/PR



Foto: Equipamentos médicos destinados ao CCS

MELHORIAS EM ESTRUTURAS FÍSICAS DO CAMPUS

Direção Geral

Durante o período de suspensão das atividade presenciais de ensino, pesquisa e extensão, o Campus teve uma economia de recursos orçamentários e financeiros destinados a estas atividades. Os recursos desta economia foram utilizados para atender demandas de melhorias em estruturas físicas e mobiliários.



Foto: Restruturação das fachadas do Campus



Foto: Substituição aberturas Bloco I



Reforma de 220 unidades de cadeiras estofadas - investimento de R\$ 18.260,00

Durante o mesmo período, Direções de Centro, Colegiados de curso de Graduação e Pós-graduação, e Grupos de Pesquisa também investiram recursos próprios na melhoria das estruturas utilizadas para atividades de ensino, pesquisa e extensão.



Colegiado Curso de Direito investiu em mobiliário para sala de aula, sala dos professores e adquiriu equipamentos para auxiliar o curso nas atividades remotas síncronas.

Também adquiriu materiais para pintura do Bloco IV. O Campus realizou os serviços de mão de obra para execução da ação.

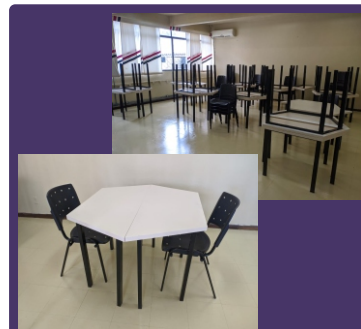

Colegiado Curso de Pedagogia e Pós-Graduação em Educação (Mestrado) investiram na reforma de pintura da sala de aula e em mobiliários (mesas trapezoidal) e cadeiras para laboratório

...MAIS MELHORIAS EM ESTRUTURAS DO CAMPUS

A partir da economia de recursos financeiros destinados para as atividades de ensino presencial em 2020, a Direção contratou a substituição de cortinas em 17 salas de aula e 01 laboratório (R\$ 15.850,00). Serão instaladas cortinas tipo *blackout* em 09 salas do Curso de Geografia, 04 salas do Curso de Pedagogia (Bloco I) e em 05 salas utilizadas pelo Curso de Direito (Bloco IV).

Foram também adquiridos mobiliários (mesa para professor) a serem substituídos em 20 salas de aula (R\$ 4.999,00) com previsão de entrega pelo fornecedor em Fevereiro de 2021.

Direção Geral

SAÚDE ACIMA DOS 50 ANOS NA PANDEMIA

Equipe de pesquisa estuda sobre a saúde de pessoas acima de 50 anos no período da pandemia em Francisco Beltrão. Mesmo neste período conturbado que envolve a pandemia da COVID-19, as atividades de pesquisa no Centro de Ciências da Saúde (CCS) estão caminhando na medida do possível.



Os acadêmicos orientados pelo Dr Geraldo Vicentini adaptaram seus projetos para atender a UNATI (Universidade da Terceira Idade) da UNIOESTE - campus Francisco Beltrão e também mulheres acima de 50 anos usuárias das unidades básicas de saúde do município. 3(três) projetos foram executados desde março deste ano sob a orientação do professor do CCS. A acadêmica Milena Baggio, do curso de Nutrição desenvolveu um estudo sobre o consumo alimentar de micronutrientes, iodo e selênio, já a acadêmica do curso de medicina, Leticia Tonetti, estudou a aplicação de um questionário de triagem sobre hipotireoidismo. Ambos os projetos foram desenvolvidos junto à UNATI da UNIOESTE em Francisco Beltrão. O acadêmico de mestrado, Ronaldo Germano estuda sobre o treino intervalado presencial e à distância em grupo de mulheres acima de 50 anos, com resultados parciais interessantes. Os pesquisadores mesmo nessa época adaptaram suas pesquisas para contribuir para uma melhor qualidade de vida da comunidade local

VI SEMANA ACADÊMICA DE SERVIÇO SOCIAL

Entre os dias 11 a 13 de novembro de 2020 ocorreu a VI Semana Acadêmica de Serviço Social da Unioeste Francisco Beltrão – VI SASSO, no formato remoto, com o tema “A atuação da/o Assistente Social na Política de Saúde”, integrando acadêmicas/os, docentes, pesquisadores e profissionais, com a realização de palestra, oficinas, mesa redonda e publicação de trabalhos na modalidade de resumos expandidos.

O evento foi um importante espaço para o debate acadêmico e profissional sobre as temáticas que se colocam como demandas e expressões da questão social, onde discussões como saúde, violência, trabalho, atuação profissional e a Pandemia da COVID-19 são essenciais para a formação em Serviço Social.

Colegiado de Serviço Social



III FÓRUM DE ESTÁGIO EM SERVIÇO SOCIAL

Nos dias 25 e 26 de novembro de 2020 o curso de Serviço Social na Unioeste Francisco Beltrão realizou o III Fórum de Estágio em Serviço Social, que no primeiro dia contou com a palestra de abertura da Assistente Social Dra. Alzira Lewgoy (UFRGS) que abordou o tema “Estágio Supervisionado em Serviço Social em tempos de pandemia: desafios e perspectivas”. No segundo dia, com uma mesa redonda composta por Assistentes Sociais, profissionais egressos do curso e discente estagiária, sendo debatida a atuação profissional na política de saúde em tempos de pandemia. O evento possibilitou ampliar o debate acerca da importância do estágio supervisionado para a formação profissional, sendo um espaço de diálogo, planejamento, troca de experiências e reflexão entre os envolvidos com o estágio em Serviço Social, estagiários, supervisores acadêmicos e supervisores de campo.



Colegiado de Serviço Social

INSTRUÇÃO DE SERVIÇO Nº 003/2020-DG

SÚMULA: Regulamenta a utilização dos serviços de atendimento psicológico por meio da Restec na Unioeste – Campus de Francisco Beltrão.

O Diretor Geral da Universidade Estadual do Oeste do Paraná – UNIOESTE - Campus de Francisco Beltrão, no uso das atribuições que lhe confere o Estatuto da UNIOESTE,

Considerando o início das atividades do Programa de Residência Técnica em Gestão Pública desenvolvido pela Superintendência da Ciência, Tecnologia e Ensino Superior – SETI e as IES do Paraná;

Considerando o início das atividades de Residência Técnica em Psicologia (uma vaga) com RT 30hs semanais para o Campus de Francisco Beltrão;

Considerando a necessidade de disponibilizar atendimento psicológico gratuito aos servidores docentes e agentes universitários, bem como ampliar ações de assistência estudantil aos acadêmicos do Campus de Francisco Beltrão.

RESOLVE:

Art. 1º - O atendimento clínico em psicologia será disponibilizado aos membros da comunidade acadêmica do Campus de Francisco Beltrão a partir de 01 de outubro de 2020.

Art. 2º- Os atendimentos serão realizados por meio de agendamento ou encaminhamento da Assessoria Pedagógica e do Grupo de Apoio Psicológico aos Acadêmicos - GAPAC.

§ 1º As demandas por atendimento serão definidas a partir do processo de triagem realizada pelos profissionais psicólogos e pedagogos vinculados ao GAPAC, pela Assessoria Pedagógica, bem como pelo(a) profissional psicólogo(a) residente.

Art. 3º - Os serviços serão disponibilizados no Bloco IV, Sala 406-B. Os agendamentos poderão ser realizados pelo fone (46)3520-4872 no horário das 13:30hs às 17:30hs em dias úteis (funcionamento da universidade).

§ 1º Durante o período de distanciamento social devido a pandemia do Covid-19, os atendimentos psicológicos poderão ser realizados pelo(a) profissional psicólogo(a) de forma remota conforme agendado previamente.

Art. 4º - Os procedimentos para os serviços de atendimento psicológico serão realizados observando as normas e regulamentos do Conselho Federal de Psicologia (CFP).

Art. 5º - Questões não previstas nesta Instrução de Serviço serão tratadas pela Direção Geral do Campus.

Art. 6º – Esta Instrução de Serviço entra em vigor nesta data.

Francisco Beltrão, 28 de setembro de 2020.

UNIMED FAZ DOAÇÃO DE INSUMOS À UNIOESTE

A UNIMED – Francisco Beltrão fez a doação de insumos para realização de exames de Covid-19. A doação é resultado de uma parceria com a Unioeste – Campus de Francisco Beltrão para a instalação do Laboratório de Pesquisa do Covid-19. A entrega dos materiais se deu na sede da Unimed com as presenças da presidente da Unimed.

Dra. Wemilda Marta Fregonese Feltrin, os membros da diretoria, Dr. Maurício Alves e Dr. Márcio Pedro Martins. Também se fizeram presentes a Profª. Franciele Caovilla Follador, Diretora do Centro de Ciências da Saúde e o Prof. Adilson Carlos da Rocha, Diretor Geral do Campus de Francisco Beltrão.



A implantação do Laboratório no Centro de Ciências da Saúde está sendo realizada por um projeto entre a Unioeste e o Rotary Club de Francisco Beltrão, no referido projeto a universidade é a responsável pelas instalações físicas, o Rotary Club está adquirindo e doando os equipamentos e insumos para a realização de 1.000 exames. A Unimed é mais uma parceira do projeto possibilitando assim o início de pesquisas com exames para o Covid-19.

ELEIÇÃO PARA NOVA DIRETORIA DA ASSUB

No dia 15 de dezembro de dois mil e vinte, realizou-se o processo para eleição da nova Diretoria da Associação dos Agentes Administrativos da UNIOESTE – Francisco Beltrão – ASSUB. A eleição ocorreu com chapa única intitulada: “ASSUB NOVA VERSÃO” composta pelos seguintes candidatos: Presidente: Andréia Angela de Rosso; Vice-presidente: Gelcimara Farencena Vincensi; Primeiro Tesoureiro: Cleonice Parise Grespan; Segundo Tesoureiro: Antônio Valdeci de Almeida; Primeira Secretária: Gracieli Villanova; Segunda Secretária: Marilete Lúcia Noll.



Processo Eleitoral - Comissão de escrutinação

Os trabalhos foram conduzidos pela Comissão Eleitoral formada pelas servidoras Cleonice Reche La Maison (Presidente), Reni Liria dos Reis e Terezinha Siliprandi dos Santos. A escrutinação dos votos foi realizada na presença da presidente da chapa Andreia Angela de Rosso, da representante dos docentes, professora Sílvia de Freitas Mendes e do representante dos discentes, Matheus Follador, a chapa ASSUB NOVA VERSÃO foi eleita com 100% dos votos válidos para a gestão 2021/2022.

SUBSTITUIÇÃO DE MOBILIÁRIO EM SALAS DE AULA

Foram substituídas 450 cadeiras em 9 (nove) salas de aula atendendo os cursos de Direito (CCSA) e Nutrição (CCS). Os recursos para esta ação foram viabilizados por meio de economia do orçamento e financeiro do custeio de 2019 (Gestão Prof. Gilmar). A referida ação foi viabilizada e executada em 2020 em parceria com o Campus de Cascavel e teve um investimento de R\$ 50.000,00 (cinquenta mil reais).



Foto: 450 unidades de Cadeiras Estofadas
Curso de Nutrição (CCS) e Direito (CCSA) - Recursos Custeio 2019

INICIADO O PROJETO DA ÁREA DE CONVIVÊNCIA

O projeto em construção é uma área de convivência construída entre o auditório Carlos Maes e o Restaurante Universitário, no campus do Bairro Vila Nova. A concorrência pública foi realizada em 19 de novembro de 2020. Os recursos orçamentários e financeiros são oriundos do Fundo Paraná, firmados via Termo de Cooperação. A SETI - Superintendência Estadual de Ciência, Tecnologia e Ensino Superior financiou R\$ 200 mil, e a Unioeste dará R\$ 19 mil de contrapartida para a execução do projeto. A obra deve ficar pronta durante o primeiro semestre de 2021.



Foto ilustrativa do projeto



Foto: Início das obras
em 07-12-2020

A **Missão** da Unioeste como instituição pública, multicampi, é produzir, sistematizar e socializar o conhecimento, contribuindo com o desenvolvimento humano, científico, tecnológico e regional, comprometendo-se com a justiça, a democracia, a cidadania e a responsabilidade social.

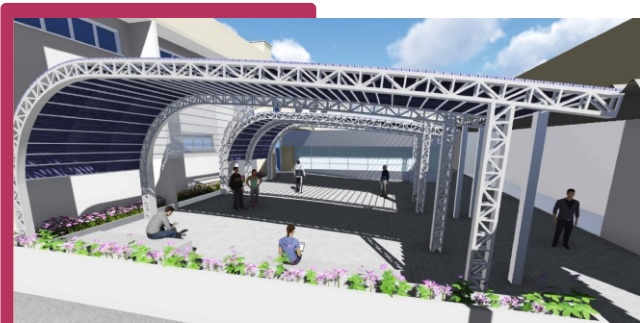
INSTALAÇÃO DE ELEVADOR NO BLOCO V

Por meio do Termo de Cooperação nº 58/2019 - entre SETI-Fundo Paraná e Unioeste para Apoio à Infraestrutura do Campus de Francisco Beltrão foi contemplada a aquisição e instalação do Elevador de Passageiros no Bloco V do Campus.

A execução do objeto conforme Processo de Licitação Tomada de Preços nº 002/2020 e Contrato nº 008/0006-2020 terá o investimento no valor de R\$ 185.816,22 (cento e oitenta e cinco mil, oitocentos e dezesseis reais e vinte e dois centavos).

A empresa Construtora SIGMA Ltda. já está executando o projeto com previsão de entrega em Fevereiro de 2020.



Imagem ilustrativa

SISTEMA DE ILUMINAÇÃO NO CAMPUS

Foi reestruturado e ampliado o sistema de iluminação externa nas edificações do Campus (sede Vila Nova). As luminárias foram substituídas por lâmpadas de LED visando a economicidade e a eficiência do sistema.



A **Visão** da Unioeste é ser reconhecida como uma universidade pública, de referência na produção e socialização do conhecimento, comprometida com a formação de profissionais para atuar com base em princípios éticos para o exercício da cidadania.